

COATZINGO

NOMENCLATURA

DENOMINACIÓN

Coatzingo.

TOPONIMIA

El nombre se integra con las radicales nahuas "coatl", culebra; "atl", agua; "tzin", diminutivo, y "co", en; y que unido nos arroja como significado: "Culebrita del agua que nace, o del manantial".

ESCUDO



HISTORIA

RESEÑA HISTÓRICA

El poblado de Coatzingo se fundó en el siglo XV, en lo alto de los cerros que circundan el valle en que se sitúa actualmente, por siete familias conocidas como "Los Siete Mulatos", posteriormente fueron sometidos por los españoles sufriendo las consecuencias de la conquista.

También llegaron otras familias a las que se les denominó "Plateados" pues algunos de ellos colaboraron con Salomé Plasencia y "El Zaro", en las regiones de Morelos y Puebla, durante la guerra de independencia.

En el siglo XVIII funcionaba una hacienda panelera en la llanería sur del poblado, en 1900 era propietario el Licenciado Rafael Saldaña.

Desde 1612, sobre el cauce del río Atoyac, había otros dos trapiches para molienda de caña, el del paraje del Paso Hondo y el del Paraje.

Perteneció al ex-Distrito de Matamoros, hasta 1874 que fue erigido municipio libre, gestionado por excombatientes de la guerra de independencia, originarios de este lugar.

En el año de 1905, hubo una revuelta popular en que perdió la vida el Licenciado Rafael Saldaña, cacique quien se había

apoderado de treinta mil hectáreas y tenía sojuzgados a Coatzingo y Ahuatlán, en la época porfiriana.

En 1910, al estallar la Revolución, el 70 por ciento de los habitantes se unieron a las fuerzas del general Higinio Aguilar, del ejército zapatista.

PERSONAJES ILUSTRES

José de Jesús Balbuena (1862-).
corneta del ejército

Vicente Leyva Rodríguez (1871-1938).
general zapatista

José de los Gozos Rodríguez.
general zapatista.

Rosalino Muñoz.
general zapatista

CRONOLOGÍA DE HECHOS HISTORICOS

Año	Acontecimiento
	Siglo XV fundación del poblado.
1874	Se Constituye el municipio, por Decreto.
1905	La población se revela y da muerte al cacique, Licenciado Rafael Saldaña.
1918	Batalla de Palo Lizo entre fuerzas zapatistas y carrancistas.

MEDIO FÍSICO

LOCALIZACIÓN



Se localiza en la parte centro sur del estado de Puebla. Sus coordenadas geográficas son: los paralelos 18° 31'36" y 18° 39'36" de latitud norte y los meridianos 98° 08'18" y 98° 14'60" de longitud occidental. Sus colindancias son: al norte colinda con los municipios de Teopantlán y Huatlatlauca, al sur colinda con el municipio de Zacapala, al oeste colinda con los municipios de Huatlatlauca, Santa María Tlaltempan y Zacapala, y al poniente colinda el municipio de Ahuatlán.

EXTENSIÓN

Tiene una superficie de 116.01 kilómetros, que lo ubica en el lugar 149 con respecto a los demás municipios del estado.

OROGRAFÍA

En el municipio confluyen tres unidades morfológicas importantes. El noreste , entre el río Atoyac y Huehuetlán, forma parte de los Llanos de Tepexi; a partir del río Atoyac hacia el sur pertenece a la sierra de Acatlán; el resto del territorio, es decir, el oeste y noroeste es parte del valle de Matamoros. No existen prominencias importantes y el valle con que cuenta es ancho y largo.

HIDROGRAFÍA

El municipio pertenece a la cuenca del río Atoyac el cual atraviesa de noreste a suroeste y en su recorrido se le unen corrientes tributarias importantes como el Huehuetlán, proveniente de la sierras del Tentzo y el río Ajamilpa.

Otros arroyos intermitentes, provenientes del oriente, recorren el municipio de este a oeste, hasta desembocar en el Atoyac.

Cabe destacar la existencia de un canal de riego, que corta el territorio al norte.

CLIMA

Presenta un sólo clima, de tipo cálido: clima cálido subhúmedo con lluvias en verano.

PRINCIPALES ECOSISTEMAS

Presenta una gran parte de su territorio cubierto con selva baja caducifolia, su ubicación coincide con la de los suelos litosol y regosol, y ambos con las zonas que presenta cierto declive en su relieve.

Existe un área importante habilitada a la Agricultura de riego en la zona plana; intermedio entre las zonas de riego y las áreas de selva baja caducifolia, se cuenta con zonas de Agricultura de temporal que cubren un área considerable. Por último existe una zona de pastizal inducido al norte.

Se cuenta con especies como la bugambilia y además con animales como: conejo, liebre, coyote, mapache, tejón, gato montés, víboras de cascabel y zencoata.

RECURSOS NATURALES

Existen aún algunas áreas boscosas, las cuales son explotadas para la extracción de madera, la cual en una buena proporción se utiliza para la construcción.

CARACTERÍSTICAS Y USO DE SUELO

Se identifican cinco tipos de suelo:
Litosol: Se localiza en las áreas que presentan cierto declive, al sur, centro-este y noroeste; ocupa la mayor parte del municipio.
Castañozem: Se presenta en las zonas planas.

Regosol: Se presentan al noroeste, en fase Lítica (roca a menos de 50 centímetros de profundidad).

Cambisol : Se presentan en una área restringida al norte.

Rendzina: Se encuentran en una pequeña franja al sudeste.

PERFIL SOCIODEMOGRÁFICO

para más información visita el [Sistema Nacional de Información Municipal del INAFED](#)

INFRAESTRUCTURA SOCIAL Y DE COMUNICACIONES

para más información visita el [Sistema Nacional de Información Municipal del INAFED](#)

ACTIVIDAD ECONÓMICA

para más información visita el [Sistema Nacional de Información Municipal del INAFED](#)

ATRATIVOS CULTURALES Y TURÍSTICOS

MONUMENTOS HISTÓRICOS Templo del Divino Rostro, siglo XVI.
Obras de Arte: Divino Rostro, del siglo XVI.
Pinturas: Del General Emiliano Zapata.

MUSEOS No tiene.

FIESTAS, DANZAS Y TRADICIONES

Fiestas Populares.

Primera semana de pascua, fiesta patronal del Divino Rostro que se prolonga 15 días con jaripeos, peleas de gallos, procesiones y rezos; 29 de Junio, fiesta del Santo Patrón Pedro Apóstol; el 24 de junio, día de San Juan, también patronal del ejido.

Leyendas: Se dice que en la cavidad de un agujero, donde manaba un manantial en el arroyo Huehuetlán, tenía su guarida una serpiente de tamaño descomunal, que cuando salía se tragaba las crías de ganado cabrío y los moradores se asustaban. Por ese tiempo llegaron unos guerreros flechadores que al enterarse de este caso, espionaron a la serpiente y le dieron muerte y de ahí tomó origen el nombre la población.

Tradiciones:

Se conmemora la Semana Santa, y el 1 y 2 de noviembre a los muertos con diligencia.

MÚSICA

Principalmente cuenta con una banda municipal de viento, la cual refleja la preferencia musical de los habitantes de este municipio.

ARTESANÍAS

En algunas casas aún se puede encontrar a la mujer

principalmente elaborando algunos tejidos con material de palma, como los petates, reatas, etc.

GASTRONOMÍA

Alimentos:

Mole poblano, guazmole, barbacoa de cabra en pozo, consomés y frijoles quebrados.

Bebidas:

Aguardiente y mezcal.

CENTROS TURÍSTICOS

No tiene.

GOBIERNO

PRINCIPALES LOCALIDADES

Cabecera municipal
Coatzingo.

Se encuentra a una distancia aproximada de 109 km de distancia a la capital del estado, llevándose un tiempo de 2 horas de viaje en automóvil, se estima una población de 3,164 habitantes y su principal actividad económica es la agrícola con la siembra de maíz , calabaza, tomate, papaya y frijol.



CARACTERIZACIÓN DE AYUNTAMIENTO

Para la administración pública municipal se ha caracterizado el Ayuntamiento del Municipio de Coatzingo por contar con un Presidente municipal, 6 Regidores, y un síndico; también se cuenta con comisiones permanentes que son: Comisión de Gobernación, Educación, Hacienda, Salud, Agricultura, Ganadería, Industria y Comercio, y la de Obras y Servicios Públicos.

ORGANIZACIÓN Y ESTRUCTURA DE LA ADMINISTRACIÓN PÚBLICA MUNICIPAL

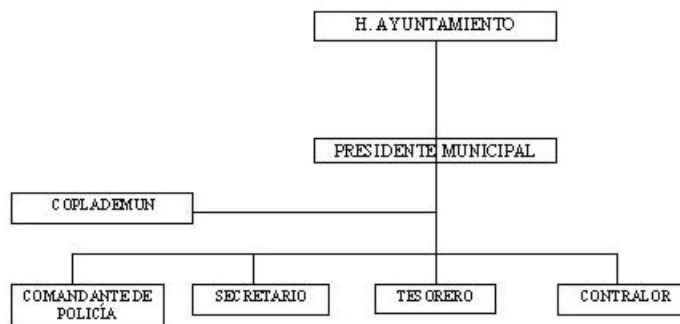
**AUTORIDADES AUXILIARES**

2 Inspectorías: Zaragoza y Rancho Matanzas y su forma de nombramiento es por designación del Ayuntamiento. Actualmente no cuenta con ninguna Junta Auxiliar.

REGIONALIZACIÓN POLÍTICA

El municipio de Coatzingo pertenece a la región socioeconómica número VI de Izúcar de Matamoros, y al distrito local 11 y al 14 distrito federal Electoral. Pertenecer a la jurisdicción sanitaria número 07 y corde número 07 correspondientes a Matamoros. Así como también pertenece al distrito judicial IX con cabecera en Matamoros.

REGLAMENTACIÓN MUNICIPAL

- Bando de Policía y Buen Gobierno.
- Reglamento Interior del Ayuntamiento.

CRONOLOGÍA DE LOS PRESIDENTES MUNICIPALES

Nombre	Año
Julián Barrales Avendaño	1972-1975
Priciliano Tenorio Rodríguez	1975-1978
Miguel Muñoz Bravo	1978-1981
Bulmaro Estévez Bravo	1981-1984
Carlos Cortés Morales	1984-1987
Francisco Niño Macías	1987-1990
Jorge Velez Vázquez	1990-1993
Serafín Muñoz Meza	1993-1996
Juan Solís Rodríguez	1996-1999
Salvador Jorge Vélez Vázquez	1999-2001
Lázaro Vázquez Leyva	2002-2005
Manuel Luis Jiménez Dumas	2005-2008
Andres Gustavo Alvarez Moreno	2008-2011
Hernan Cortes Velez	2011-2014
Andres Gustavo Alvarez Moreno	2014-2018

BIBLIOGRAFÍA

- Centro Estatal de Desarrollo Municipal, Semblanza de las 7 Regiones Socioeconómicas del Estado de Puebla, México, 1991.
- Gobierno del Estado de Puebla, Consejo Estatal de Población, 1995, Distribución Espacial de la Población, México.
- Gobierno del Estado de Puebla, Consejo Estatal de Población, Síntesis Sociodemográfica 1970-1992, México.
- Gobierno del Estado de Puebla, Secretaría de Educación Pública, Estadísticas de inicio de cursos 1996-1997.
- Gobierno del Estado de Puebla, Secretaría de Gobernación, Los Municipios de Puebla, México, 1988.
- Instituto Nacional de Estadística, Geografía e Informática, Anuario Estadístico del Estado de Puebla, México, 1996.
- Instituto Nacional de Estadística, Geografía e Informática, Censo de Población y Vivienda 1995, Resultados Definitivos, Puebla.
- Instituto Nacional de Estadística, Geografía e Informática, XI Censo General de Población y Vivienda, México, 1990.

CRÉDITOS

H. AYUNTAMIENTO DE COATZINGO.

COORDINACIÓN GENERAL

LIC. RÓMULO S. ARREDONDO GUTIÉRREZ

COORDINACIÓN OPERATIVA

LIC. GABRIEL LÓPEZ CASTAÑEDA

COORDINACIÓN DE REVISIÓN Y DISEÑO

LIC. JUAN DE DIOS BRAVO JIMÉNEZ

INVESTIGADORES

LIC. JOSÉ ROMUALDO FERNÁNDEZ MONTES

LIC. PILAR H. HERNÁNDEZ TEOLINO

LIC. JESÚS ENRÍQUEZ DÍAZ

LIC. GUILLERMO CONTRERAS VERGARA

LIC. JOSÉ ERNESTO ROJAS JIMÉNEZ

C. SOFÍA SÁNCHEZ ROVIROSA

Enciclopedia de Los Municipios y Delegaciones de México
Estado de Puebla.